

Parcerias Institucionais



Parcerias



TRANSDEV

OKI

fonte viva

Teprei



DietSport



COMUNICADO DO
COMITÉ NACIONAL DE
MINIBASQUETE (CNMB)

COMUNICADO N.º 01
ÉPOCA: 2014/15
DATA: 21/JAN/2015

Para conhecimento geral, a seguir se informa:

Ex.mos Senhores

Vimos por este meio solicitar colaboração na divulgação do 15º Memorial Prof. Mário Lemos.

Este evento destinado ao escalão de Mini-10 é organizado em duas fases:

1ª Fase da responsabilidade organizativa da FPB/CNMB

Realização de 3 convívios destinado a 12 equipas e organizados em simultâneo em 3 locais diferentes do país um a norte, um ao centro e outro a sul.

2ª Fase da responsabilidade das Associações ou clubes

Após a realização da primeira fase as Associações ou clubes podem candidatar-se a organizar até final de Maio etapas do Circuito Prof. Mário Lemos.

Nota: As condições de realização destas etapas encontram-se em anexo neste comunicado.

Organização da 1ª Fase

Os locais dos convívios serão em Esposende, Pombal e Grândola com a seguinte organização e apoio.

Esposende: Responsável Mário Batista

Comité Nacional de Minibasquete

Associação de Basquetebol de Braga

Câmara Municipal de Esposende

Pombal: Responsável San Payo Araújo

Comité Nacional de Minibásquete

Associação de Basquetebol de Leiria

Câmara Municipal de Pombal

+Parcerias Institucionais



Grândola: Responsável Sérgio Rosmaninho

Comité Nacional de Minibasquete

Associação de Basquetebol de Setúbal

Câmara Municipal de Grândola



Destinatários

Este evento tem como destinatários todos os clubes com o escalão de Mini-10, masculino, feminino ou misto, com atletas devidamente inscritos na FPB.



+Parcerias



Inscrições

As inscrições devem ser realizadas até sexta-feira dia 13 de Fevereiro via email para o seguinte endereço mini.cnmb@fpb.pt, com conhecimento para sergiorosmaninho.cnmb@fpb.pt e mariobatista.cnmb@fpb.pt

TRANSOEV

Com as seguintes indicações:

- Local onde pretende participar
- Equipa masculina, feminina ou mista
- Horário preferencial das 14.00 às 16.30 ou 15.30 às 18.00

OKI

fonte viva

Nota: Serão aceites por local de realização os primeiros 12 clubes a inscreverem-se no evento. Na escolha do horário também será dada prioridade à ordem de entrada de inscrição.

Teprei

Data e Locais

Data: 28 de Fevereiro de 2015

DietSport

Esposende: Pavilhão da Escola Secundária Dr. Henrique Medina

Pombal: Pavilhão Eduardo Gomes



Grândola: Complexo Desportivo José Afonso

+Parcerias Institucionais



Programa

Para não haver tempos mortos para as equipas participantes a estrutura do programa prevê um a constituição de 2 grupos distintos de 6 equipas.

Hora	Atividade
14.00	Recepção das equipas: 1º Grupo (6 equipas)
14:30 – 16.00	Início dos jogos do 1º Grupo
15.30	Recepção das equipas do 2º Grupo (6 equipas)
16.00 – 16.30	Concursos de lançamentos para todas as equipas e foto de grupo
16.30	Regresso a casa das equipas do 1º Grupo
16.30 – 18.00	Início dos jogos Grupo 2
18.00	Regresso a casa das equipas do 2º Grupo



+Parcerias



Regulamento do evento

As equipas têm de ser formadas por 12 atletas.

Cada equipa fará 3 jogos de 3 períodos no modelo de 4 x 4

Por jogo cada jogador só poderá jogar 1 período.

Lembranças e prémios

Todos os atletas participantes receberão uma t-shirt

Em cada local de realização do evento as equipas vencedoras em cada concurso receberão 3 bolas nº 5.

Concursos realizados em simultâneo e em condições idênticas nos 3 eventos

Os concursos serão colectivos e terão a duração de 3 minutos cada um com três bolas por equipa.

- Lançamento na passada do lado direito
- Lançamento na passada do lado esquerdo
- Lançamento livre

Parceiros Institucionais



Todas as equipas poderão participar mas para a obtenção dos prémios só serão levadas em consideração as equipas que estejam completas com 12 atletas por equipa.

Após recolha de informação dos três locais de realização do evento o "ranking" dos resultados obtidos nos concursos será actualizado e divulgado.



Com os melhores cumprimentos

O Presidente do CNMB

Mário Batista

Parceiros



Parcerias Institucionais



Parcerias



TRANSDEV

OKI

fonte viva

Teprei



DietSport



ANEXO 1

Divulgação do projecto “Circuito Prof. Mário Lemos” 2014-15

O projecto “Circuito Prof. Mário Lemos” visa estimular a realização de actividades, jogos e concursos de lançamento, para o escalão de Mini-10 e promover sempre que possível, jogos entre clubes de associações com proximidade geográfica.

As etapas deste circuito poderão ser organizadas após candidatura das Associações ou dos clubes. Os resultados dos concursos de lançamentos, das etapas aprovadas pelo Comité Nacional Minibásquete serão lançados no ranking nacional dos concursos já existente.

Os organizadores das etapas receberão 10 bolas e os clubes vencedores dos concursos receberão três bolas atribuídas pela Federação/Comité Nacional de Minibásquete

Para realização das etapas é obrigatória a participação de 4 ou 6 equipas, preferencialmente representativas de 6 clubes diferentes, da mesma associação ou de várias associações, ou de outras entidades, nomeadamente escolas, desde que devidamente autorizadas.

Os resultados dos concursos terão de ser oficializados por um elemento credenciado pelo Comité Nacional de Minibásquete presente no evento.

Os regulamentos dos jogos e dos concursos e os programas tipo, consoante o número de equipas 4 ou 6, estão neste documento.

Todas as Associações e clubes poderão candidatar-se à realização duma etapa do circuito Prof. Mário Lemos, para tal terão de enviar até 13 de Março de 2015 um email para o endereço mini.cnmb@fpb.pt com a indicação do pavilhão e da data e horário pretendidos.

Os candidatos terão de disponibilizar um pavilhão e reunir seis ou quatro equipas da mesma Associação ou de Associações limítrofes.

Se o número de pedidos exceder a capacidade de resposta do CNMB será elaborada uma lista de espera e os candidatos terão prioridade para a época 2015/16.

Como já referido as entidades organizadoras, associações ou clubes, receberão 5 bolas pela organização duma etapa, mas apenas, no caso de garantirem a presença de duas equipas com 12 elementos que cumpram os requisitos dos concursos de lançamento.

Na expectativa que este projecto seja do interesse das Associações e Clubes,

Com os melhores cumprimentos

O Presidente do CNMB

Mário Batista

Parcerias Institucionais



Parcerias



TRANSDEV

OKI

fonte viva

Teprel



DietSport



ANEXO 2

Regulamento dos concursos de lançamento da passada do lado direito do lado esquerdo e lance livre.

1. As equipas são formadas por 12 atletas.
2. As equipas formam uma fila conforme as figuras.
3. Cada equipa só pode ter três bolas.
4. Não são avaliadas as situações de passos nem a correcção do lançamento apenas a eficácia.
5. Cada jogador quando chega a sua vez, apenas tem uma tentativa para lançar ao cesto. A seguir ao lançamento tem de ir buscar a bola e passar ao companheiro que está na fila e colocar-se no fim desta.
6. Apenas os jogadores em concurso poderão tocar nas três bolas das suas equipas, não há adultos nem outros elementos a ajudar a recuperar bolas.
7. O início do concurso começa com o sinal sonoro, apito ou aparelho.
8. São contados o número de cestos convertidos durante os 3 minutos.
9. Um cesto convertido depois do apito final é válido se já tiver saído da mão do jogador.
10. Os lances livres tem de ser executado atrás da linha de 3,5 m.

Distância do lance livre

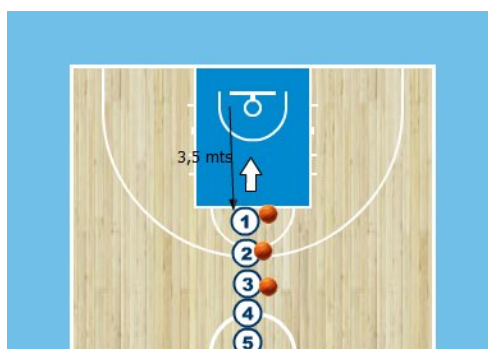

Distância do lançamento na passada

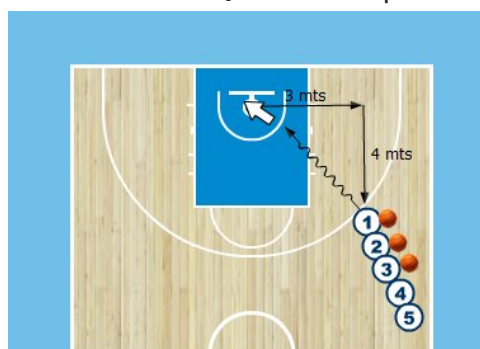

As equipas empatadas executarão a mesma prova. Iniciando ao mesmo tempo. A equipa que converter em primeiro lugar 6 cestos no lançamento da passada e 3 cestos no lance livre será a equipa vencedora.

Lisboa 21 de Janeiro de 2015